

APUNTS HISTORICS SOBRE LES FORTIFICACIONS DEL COLL DE BALAGUER

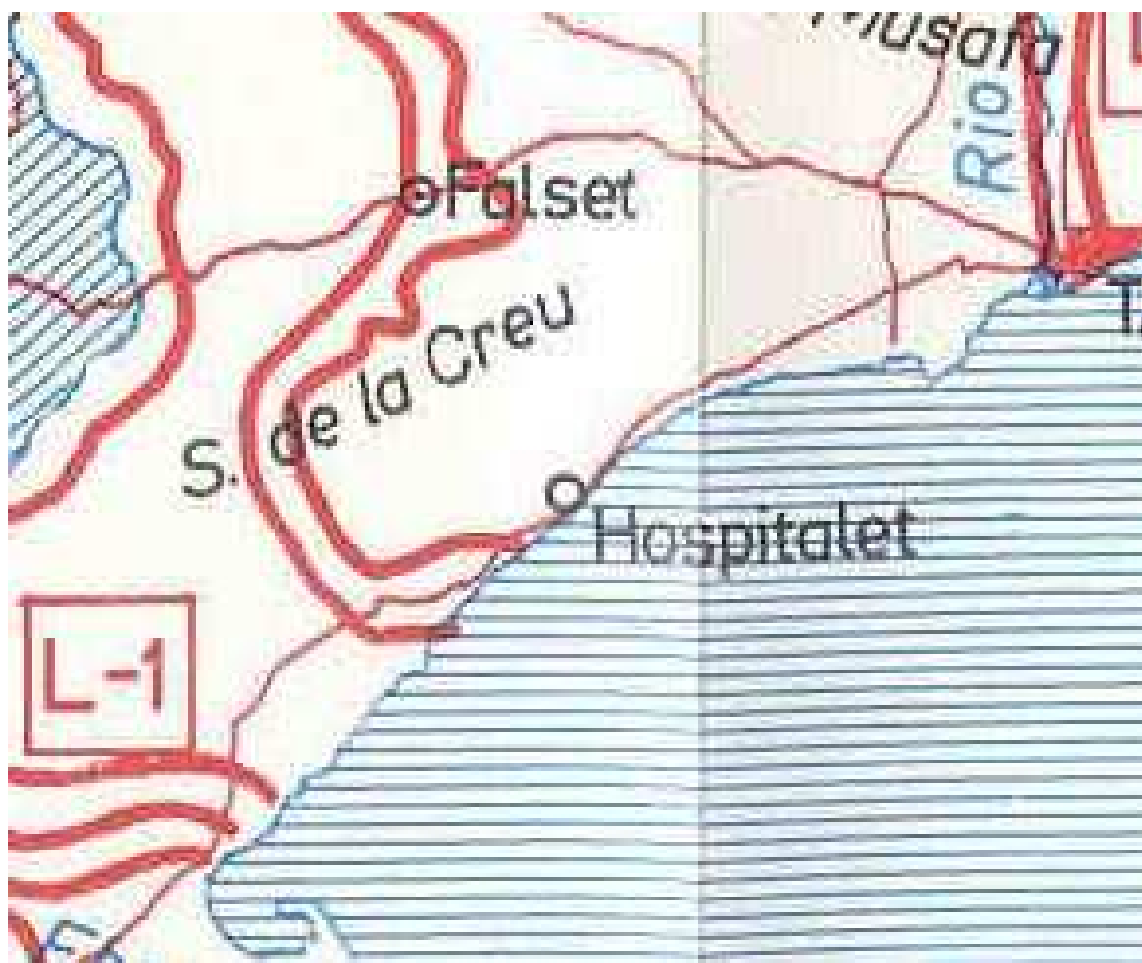

Oriol Miró Serra

BATALLA COLL DE BALAGUER (1640)

Per a sorpresa de Los Vélez, el petit poble del Perelló va ser el primer a presentar una resistència aferrissada. El va haver de batre amb l'artilleria durant tot el dia, i encara fou ocupat perquè un veí atemorit que va obrir les portes de les muralles. **Dominat el Perelló, els espanyols van envestir el Coll de Balaguer, on 2000 catalans s'havien fortificat amb un parell de peces d'artilleria. L'exèrcit reial va atacar de dret i va dispersar les inexpertes tropes catalanes.** Els reforços que van venir des de Cambrils, convertit en plaça d'armes pels catalans, també van ser dispersats. **Tot seguit l'exèrcit reial va saquejar brutalment l'Hospitalet de l'Infant i es va plantar a Cambrils el 13 de desembre.** (Pagina 109, Història militar de Catalunya; Vol. III: La defensa de la Terra; F. Xavier Hernández)

Les iniciatives de fortificació franco - catalanes van ser molt més limitades. Cal destacar les del Coll de Balaguer i Constantí en l'intent d'escanyar el corredor espanyol de Tortosa – Tarragona. Els treballs van consistir en fortificacions de campanya, trinxeres i terraplens, sobre les quals no tenim massa informació, tot i que devien ser prou forts atès que van resistir importants atacs espanyols. (Pagina 201, Història militar de Catalunya; Vol. III: La defensa de la Terra; F. Xavier Hernández)

CASTELL DE COLL DE BALAGUER O SANT FELIP (1719)

El 1719, començà la construcció del fort de Sant Felip a l'estratègic coll de Balaguer, segons projecte de Louis Langot. (Pagina 287, Història militar de Catalunya; Vol. III: La defensa de la Terra; F. Xavier Hernández)

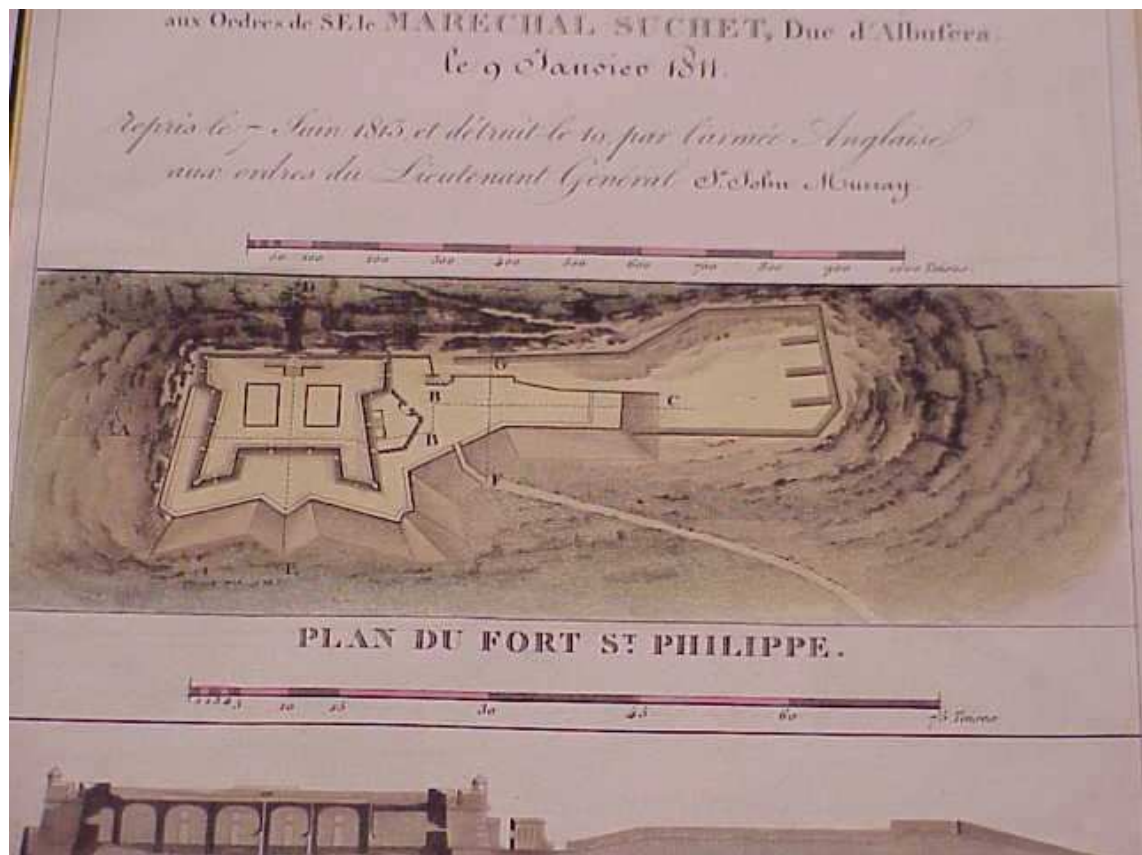

Plànol del Castell del Coll de Balaguer, segons Suchet, plànol de 1813.

RETALLS DEL LLIBRE “LA BATALLA DEL EBRO DE LLUÍS M. MEZQUIDA I GENÉ (Asedio de Tortosa y combates de Amposta. Del rio Guadalupe al Gaià, de las ocupaciones de Falset, Montblanc, Valls, Reus y Tarragona)”

(Important per entendre que no s'utilitzessin les fortificacions)

Durante la noche del 12 al 13 (Parlem del més de Gener de 1938), fue más vivo el tiroteo de Tortosa y en general en el Bajo Ebro, a iniciativa republicana que hostilizaban las posiciones nacionales a lo largo del rio. Se comprende ello porque precisamente en el transcurso de las horas nocturnas el Mando dió la orden de evacuación de la plaza por parte de las escasas fuerzas que todavia la guarnecian.

(.....)Las vanguardias nacionales de la 13 división habían llegado al anochecer a Darmós y Tivissa, habiendose previsto que la Brigada de Caballeria del Teniente Coronel Jurado, iniciara al amanecer del día 13 un avance en mision de exploración hacia el Perelló. (.....)Precisamente en las proximidades de Tivissa, se presentó a las fuerzas nacionales un capitán perteneciente al Estado Mayor de la 43 división republicana, dando cuenta al Mando de de la 13 División de que el Estado Mayor Central a la vista del avance por las carreteras de Tarragona a Lérida y de Tarragona a Alcolea del Pinar, habia dado la orden de abandonar el Campo de Tarragona, a fin de rehuir el movimiento desbordante y establecer una línea a lo largo del rio Gayá.

(Pagina 151 del LA BATALLA DEL EBRO DE LLUÍS M. MEZQUIDA I GENÉ (Asedio de Tortosa y combates de Amposta. Del rio Guadalupe al Gaià, de las ocupaciones de Falset, Montblanc, Valls, Reus y Tarragona)

Por la línea de la costa se encuentra el Coll de Balaguer, que habia sido solidamente fortificado a base de nidos de ametralladoras y atrincheramientos, construidos en su mayor parte por el 4º Deposito de prisioneros, dependiente del V Cuerpo de Ejército, integrados por 488 prisioneros nacionales, capturados en su mayoría en el transcurso de la Batalla de Teruel y personal procedente de las prisiones, detenidos por motivos políticos y posteriormente encuadrados en batallones de fortificación. (Pagina 155 del LA BATALLA DEL EBRO DE LLUÍS M. MEZQUIDA I GENÉ (Asedio de Tortosa y combates de Amposta. Del rio Guadalupe al Gaià, de las ocupaciones de Falset, Montblanc, Valls, Reus y Tarragona)



Muntatge amb les zones on he trobat fortificacions i cap a on miren, s'aprecien fortificacions també al Barranc de l'Almadrava.

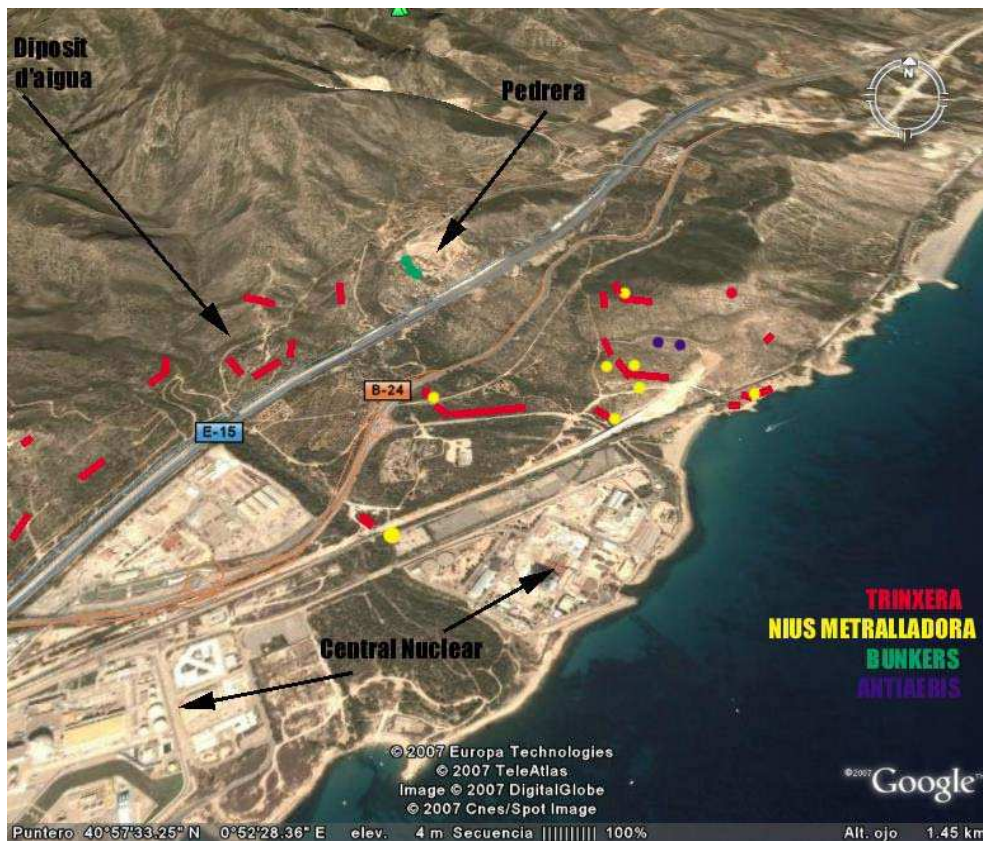

Distribució fortificacions a la zona de Cala Justell (2007).

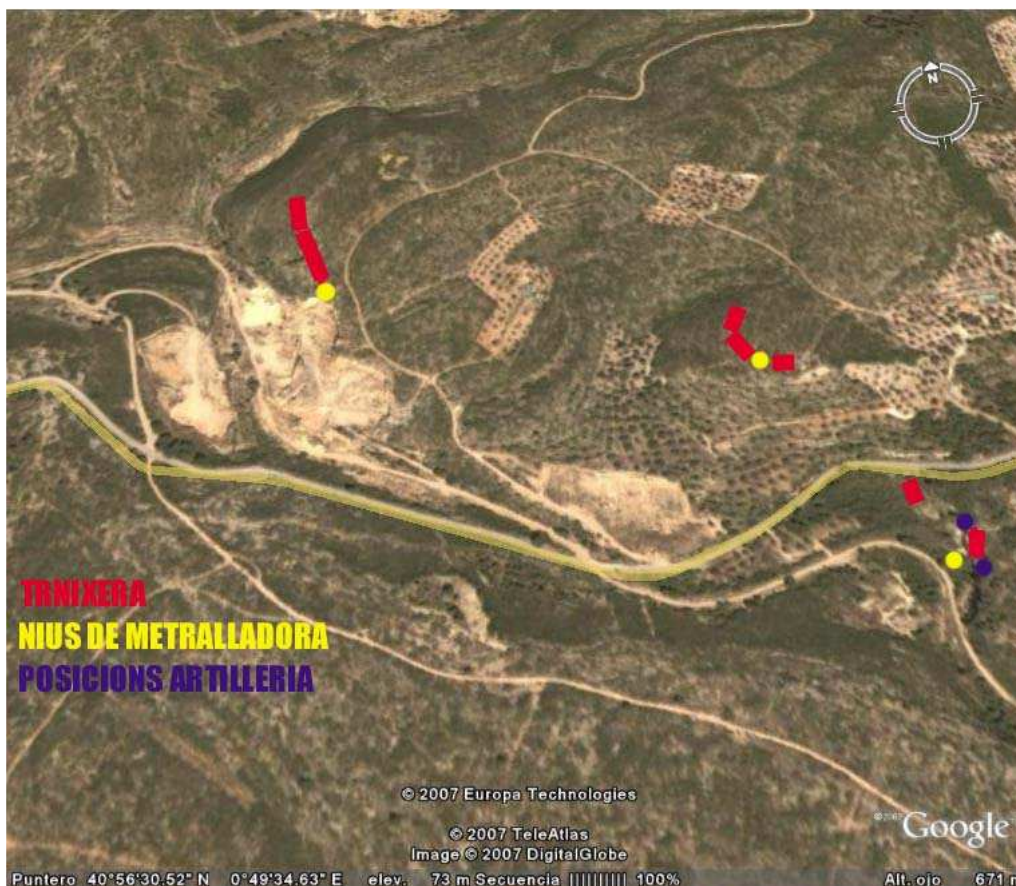

Distribució fortificacions a la zona del Barranc de l'Almadrava (2007).

CORREU REBUT PER E-MAIL DE LA LLISTA TINET DESDE CEDOBE:

105 DIVISIÓ DIARIO DE OPERACIONES **Día 14 de enero de 1.939** La **1ª Agrupación** avanza sobre L'Ametlla de Mar, que ocupa, quedando cubriendo el frente desde este punto hasta la carretera de Tarragona. La **3ª Agrupación** y el **111 Batallón** se trasladan desde Rasquera a El Perelló, como igualmente los restantes Batallones de la **2ª Agrupación**, que llegan a dicho lugar después de ocupar los pueblos de Camarles y L'Ampolla. **Se ordena a la 2ª Brigada de Caballería ocupe el Coll de Balaguer.**

Día 15 de enero de 1.939 En línea la **2ª y 3ª Agrupaciones** y con la **1ª Agrupación** de reserva, se prosigue el avance. Se recibe orden de que la **2ª Brigada de Caballería** y 2 Batallones de la Agrupación de reserva (éstos sobre camiones) avancen hasta Tarragona, si posible hacerlo. Los **Batallones 101 y 103** lo efectúan así, ocupando los pueblos de Cala de Ametlla, Hospitalet, Cambrils y Vilaseca, llegando hasta unos 4 kilómetros de Tarragona, donde esta columna motorizada es recibida con nutrido fuego del adversario.

CORREU REBUT PER LA LLISTA TINET DESDE ANGEL ARCHILLA:

09/05/1938

INSPECCIÓN GENERAL DE INGENIEROS

DELEGACIÓN DE DEFENSA DE COSTAS

SECTOR Nº 6 TARRAGONA

Plan de obras correspondiente a los semi-sectores norte y sur.

BATERÍA

- **Coll de Balaguer, Norte. Suspendida en Diciembre de 1938**
- **Coll de Balaguer, Sur. Emplazamiento de hormigón en casamata para cuatro piezas. En construcción. Aprobado el presupuesto de Ptas. 461.180 según oficio nº1086 en 14 de octubre de 1937.**

RETALLS DE TEXT EXTRETS DEL LLIBRE “REPÚBLICA I GUERRA CIVIL A L'AMETLLA DE MAR” DE XAVIER FIGUERES FRASNEDO

Entre totes les construccions militars d'aquest període i propera al nostre terme, cal destacar la magna fortificació realitzada per presoners del camp de concentració⁰¹, dalt del coll de Balaguer, gairebé sobre l'antic emplaçament del castell de Sant Felip, des d'on es protegia tot el nostre litoral. (Pagina 238, REPÚBLICA I GUERRA CIVIL A L'AMETLLA DE MAR” DE XAVIER FIGUERES FRASNEDO)

“Després ens porten a l'Hospitalet amb un tren “ borreguero “. Arribem a l'Hospitalet i allí unes dones em van reconèixer. Em van donar ametlles i pa.

Ens van col·locar en una garriga que hi havia vora l'estació. Va passar l'aviació una o 2 vegades

Vam estar molt de temps al pont de la Batalla fent fortificacions, que són aquelles que encara es veuen dalt del coll de Balaguer. Allí vam picar molt. En aquells nius de metralladora vam estar treballant molt de temps. I baix al pont, el pont dels 2 ull, vam fer una gran plaça per a uns antiaeris que no van arribar a col·locar. Cada nit tornàvem cap a Hospitalet amb les eines al coll.”

(Pagina 260 – 261) GUERRA CIVIL A L'AMETLLA DE MAR” DE XAVIER FIGUERES FRASNEDO)

ALBUM DE FOTOS



IMATGES DE LA BATERIA CITADA EN ELS TEXTOS ANTERIORS (2007).





UNA DE LES PLACES DELS ANTIAERIS CITADES (2007).



NIU DE METRALLADORA AL COSTAT DEL PONT DELS 2 ULLS (2007).



NIU DE METRALLADORA AL CAMP ATRINXERAT DE CALA JUSTELL (2007).



NIU DE METRALLADORA DESTRUIT, PROP DE LA CARRETERA (2007).



TRINXERES DE LA ZONA DEL DIPOSIT, JA DESAPAREGUDES (2006).



UNA MOSTRA DELS PARAPETS DE LA MUNTANYA (2007).



TRINXERA DE CIMENT DEL BARRANC DE L'ALMADRAVA (2007).



POSICIÓ DE CANÓ AL BARRANC DE L'ALMADRAVA, AL FONS LA CARRETERA, QUE AL SEU TEMPS ERA LA ANTIGA NACIONAL (2007).



TRINXERA A LA ZONA DEL BARRANC DE L'ALMADRAVA.

Treball elaborat per:

Oriol Miró Serra

16 – 5 - 07